OASIS

RESSOURCE POUR LES CATÉCHISTES & LES ACCOMPAGNATEURS DU CATÉCHUMÉNAT

N°13
TRIMESTRIEL
AUTOMNE 2019

Conférence des évêques de France
CATÉCHÈSE ET CATÉCHUMÉNAT

LA FORCE DU TÉMOIGNAGE
La foi se raconte au sein de la famille

UN MAILLON INCONTOURNABLE DANS LA TRANSMISSION
Dans le monde d'aujourd'hui les grands-parents sont des repères pour se construire

LE JEU
L'arbre des liens

PAPY, MAMIE, RACONTEZ-MOI !

" Là où il y a des chrétiens, quiconque doit pouvoir trouver une oasis de Miséricorde " - Pape François

SOMMAIRE

QUE DIT LA BIBLE ? 04
La force du témoignage
La foi se raconte au sein de la famille

LE JEU 06
L'arbre des liens

LA PRIÈRE 08

LA QUESTION DES LECTEURS 09
Je suis catéchiste, et je souffre car mon petit-fils n'est pas baptisé, que puis-je faire ?

L'ART POUR DIRE DIEU 09

UN PEU DE THÉOLOGIE 10
Un maillon incontournable dans la transmission
Dans le monde d'aujourd'hui les grands-parents sont des repères pour se construire

POUR APPROFONDIR 12

L'OASIS N°13 - AUTOMNE 2019
Papy, Mamie, racontez-moi !

Revue du SNCC
Service national de la catéchèse
et du catéchuménat
58 avenue de Breteuil 75007 Paris
01 72 36 69 83
catechese.catholique.fr

www.facebook.com/
Catechese.Catechumenat

Directrice de la publication :
Pauline Dawance
Directrice du SNCC

Rédacteurs en chef :
Cécile Eon
P. Christophe Sperissen

Secrétariat de rédaction
et relation abonnés :
Maïté Bordenave
maite.bordenave@cef.fr

Comité éditorial :
P. Pietro Biaggi
Véronique Charron
Catherine Saba
Carole de Villeroché

Conception graphique :
Elvire Thonnat

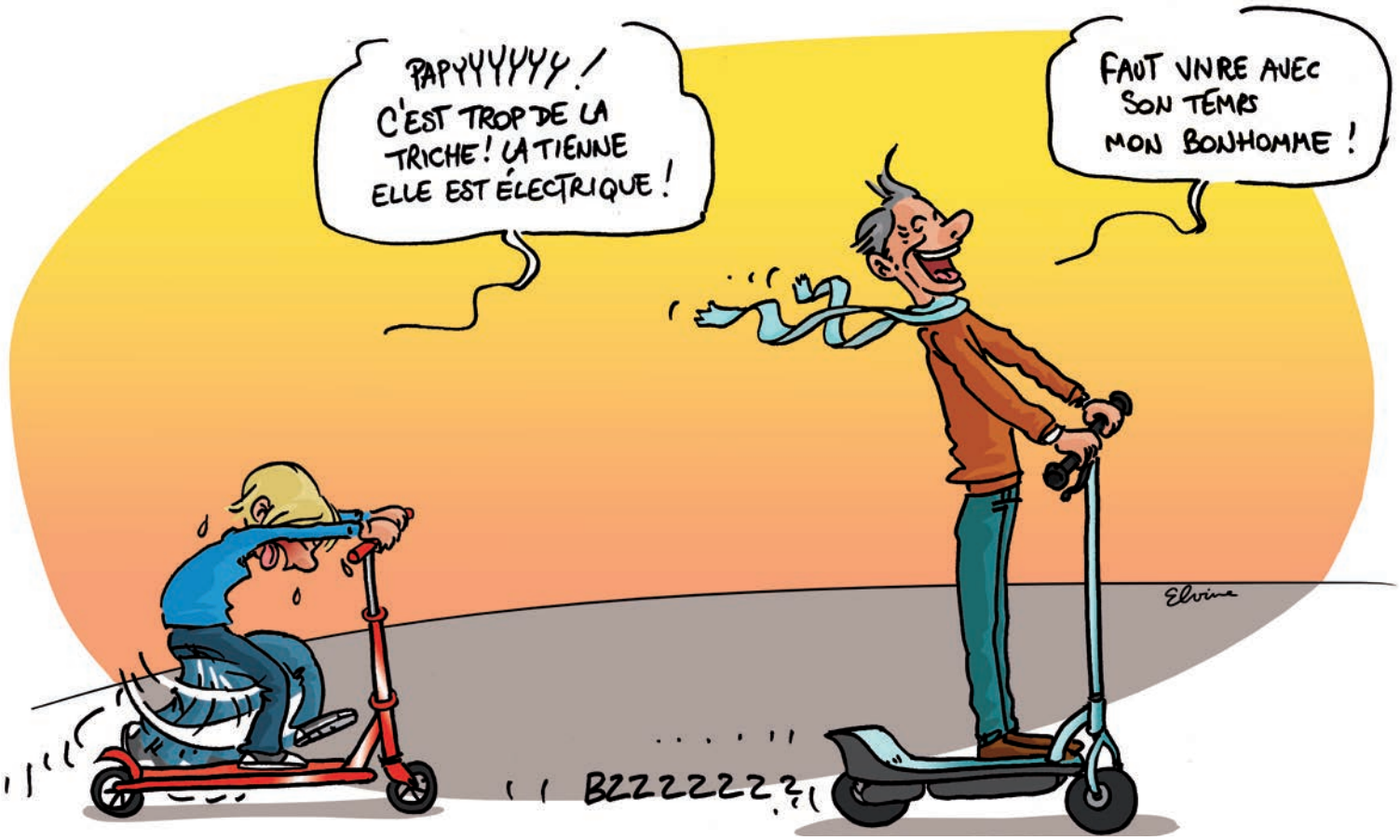

L'ÉDITORIAL

Je sais ce que je dois à ma grand-mère dans mon éducation à la vie spirituelle. Elle a beaucoup prié pour moi. Être grands-parents, c'est occuper une place tout à fait unique. Réjouissante. Délicate. Parfois compliquée aussi …

La prise en compte de la famille en catéchèse et en catéchuménat et donc des grands-parents, est à considérer avec une attention toute particulière. Ce numéro de L'Oasis voudrait leur donner une juste place. Si nous encourageons la rencontre intergénérationnelle dans nos liturgies, dans nos catéchèses, c'est bien parce que chacun, quel que soit son âge, a quelque chose à apporter à l'autre. Dans la vie de tous les jours comme dans la vie de foi. Combien d'adultes commencent un chemin de foi en lien avec celui de leurs enfants.

L'Écriture insiste sur l'importance de la transmission, particulièrement par les aînés. Les grands-parents sont un maillon essentiel de la nouvelle évangélisation tant désirée par le pape François.
Mais nous n'oublions pas que c'est Dieu qui donne la grâce de la foi. Nous ne sommes pas responsables de l'adhésion des nouvelles générations à la foi.

La Tradition n'hésite pas à parler de Anne et Joachim, les grands-parents de Jésus. Peut-être lui-même, sur les genoux de sa grand-mère, a-t-il pu un jour dire, à sa manière : « Papy, Mamie, racontez-moi … ».

Bonne lecture !

P. Christophe Sperissen
Rédacteur en chef

Oublier ses ancêtres, c'est être un ruisseau sans source, un arbre sans racines.

Proverbe chinois

QUE DIT LA BIBLE ?

LA FORCE DU TÉMOIGNAGE

La foi se raconte au sein de la famille

Étonnement, les grands-parents sont très rarement mentionnés dans la Bible. Est-ce à dire qu'ils ne comptent pas ou qu'ils jouent un rôle négligeable ? En revanche, les mentions des Anciens sont très fréquentes. De fait, la Bible insiste plutôt sur la relation de filiation père/fils ou parents/enfants, à l'image du lien Dieu Père/fils de Dieu. Elle est au service de l'édification de l'homme-fils. En quoi ces éléments peuvent nous aider à repérer le rôle de transmission des grands-parents aujourd'hui ?

Ben Sira, l'auteur du livre du Siracide et son petit-fils

Dans le Prologue de ce livre tardif de sagesse, l'auteur informe qu'il a traduit en grec les enseignements de son grand-père. Pour lui, le grand-père est un modèle et un exemple de sagesse, qu'il a acquise par sa propre lecture des livres sacrés. C'est pourquoi il a tenu à les traduire pour les transmettre et, ainsi, poursuivre l'œuvre de son grand-père. Mettre en pratique ces instructions donne la sagesse, la force et fait progresser dans la vie.

La grand-mère et la mère de Timothée, le disciple de Paul (2 Tm 1, 5)

L'auteur de la deuxième lettre à Timothée affirme que Timothée a la même foi que sa grand-mère Loïs et sa mère Eunice. L'Apôtre en rend grâce. On perçoit alors que ces deux femmes ont donné un bel exemple de foi et qu'elles l'ont transmise.
Paul a établi avec Timothée une relation filiale, le qualifiant de « son fils » dans la foi, lui qui l'a suivi dès sa jeunesse.

On voit ici la fécondité de la transmission de la foi vécue dans le cadre familial et l'ouverture du cadre familial à des relations de foi.

De génération en génération (Pr 17, 6)

« *Couronne des vieillards, leurs petits-enfants ! Fierté des fils, leur père !* ». L'action des grands-parents se poursuit et s'accomplit dans les petits-enfants, quand ils ont mis à profit ce qui leur a été transmis. Et c'est un motif de fierté pour les aînés.

Dans la Bible, la transmission se fait de génération en génération. D'ailleurs, la Bible n'a pas de mot en hébreu pour dire la « famille », au sens où nous l'entendons aujourd'hui. La Bible parle de la « construction », *bayit/banah* d'où viennent les mots fils (*ben*) et fille (*bat*). Cela désigne la lignée, la descendance, les enfants étant comme les éléments de la construction et du déploiement généalogique d'un peuple. L'autre mot pour dire la famille désigne plutôt les relations horizontales, la délimitation de la maisonnée à un moment donné, sans insister sur les générations successives.

Les générations se succèdent et contribuent au déroulement de l'histoire du salut. La transmission est donc capitale pour donner aux jeunes la mémoire de l'histoire passée du peuple et ses valeurs. Le jeune peut s'appuyer sur ces racines pour apporter sa pierre à l'édifice puis transmettre à son tour.

Les Anciens : la force du témoignage

On doit honorer père et mère (Ex 20, 12) mais aussi respecter l'ancien (Lv 19, 32) et en prendre soin (Si 3, 12). Il faut l'écouter, comme Paul devenu vieux (Phm 9).

Les Anciens sont signes d'expérience, de sagesse et d'autorité. Le peuple d'Israël donnait une place importante aux Anciens : ils imposent les mains, ils conseillent Moïse. Dans le Nouveau Testament, avec les grands prêtres et les scribes, ils gouvernent le peuple. Les premières communautés chrétiennes les désignent et les sollicitent pour régler leurs différends (Ac 11, 30 ; 14, 23 ; 15, 2-4 ; 20, 17).

Cela étant, ce n'est pas un acquis. Par leur mauvais comportement, certains vieillards peuvent même être des contre-témoignages (cf. l'histoire de Suzanne en Dn 13, 5). Et un jeune peut avoir autant ou plus de discernement qu'un vieillard s'il se fie au Seigneur (Ps 119/118, 100).

Les Anciens témoignent de la finitude de la vie humaine. Les forces physiques diminuant, la dépendance devient un défi dans la foi (cf. Jn 21, 18). Et l'imminence de la vie finissant oblige à mieux apprécier le présent.

> **L'action des grands-parents se poursuit et s'accomplit dans les petits-enfants, quand ils ont mis à profit ce qui leur a été transmis.**

Les Anciens pour transmettre

Les actions du Seigneur doivent être racontées de père en fils et de grands-parents à petits-enfants (Ex 10, 2).

En retour, aux enfants d'interroger aussi les parents et grands-parents (« *Interroge ton père, il t'instruira ; les anciens te le diront.* », Dt 32, 7).

Les actions du Père dans le Christ doivent faire l'objet de mémoire : Timothée est invité à s'en souvenir (2 Tm 2, 8-13). Cela donne du sens aux épreuves et aux blessures endurées et permet de les dépasser. Là est le vrai message de la croix et de la résurrection, langage et logique magnifiques mais qui échappent à tout entendement humain (1 Co 1, 18). C'est pour cela que la transmission nécessite pédagogie et éducation : celle des ascendants, dont les parents et les grands-parents, et, *a fortiori*, celle de Dieu le Père (Cf. He 12, 9). L'Évangile – l'annonce que le Christ est mort et ressuscité pour nous – qui nous rejoint dans nos luttes pour nous garantir de la victoire, nécessite une relation de confiance et d'amour.

La relation entre grands-parents et petits-enfants, complétant la relation parents-enfants, en garantit les conditions de transmission, pour le bien du jeune sur son chemin d'accomplissement à l'image du Père (cf. Mt 5, 48). Être grand-parent, c'est tout un apostolat.

P. Christophe Raimbault, bibliste
Vicaire général du diocèse de Tours
Professeur à l'Institut Catholique de Paris

☛ Pour comprendre les abréviations des livres de la Bible

> **Tout être humain, même avant de naître, a reçu de ses ancêtres, en don, la bénédiction d'un rêve plein d'amour et d'espérance : celui d'une vie meilleure pour lui.**
>
> **Pape François, *Christus Vivit n°194***

L'arbre des liens

Dans l'arbre des liens, les ancêtres, les grands-parents ont une place spécifique. Quelle que soit leur foi, ils font partie de nous et peuvent marquer notre histoire croyante.
Relisons-la : avec qui, avec quoi avons-nous grandi dans la foi ?
Et dans notre mission de catéchiste ou d'accompagnateur, comment intégrons-nous la présence des grands-parents, et plus généralement valorisons-nous la richesse de la rencontre intergénérationnelle ?

4

Ceux que j'accor

Comment j'évoque la place des grand
ceux que j'accompagne ? Et eux comr

3

Ce que je transmets ?

Qu'est-ce que je transmets,
reçu de ma famille ?

1

Mes racines familiales

Quelle influence ont eu mes grands-parents, mes ancêtres et l'histoire de ma famille sur la construction de mon identité ? Et plus particulièrement sur mon identité chrétienne.

Une rencontre entre catéchistes ou animateurs.

mpagne

s-parents auprès de
ment en parlent-ils ?

5

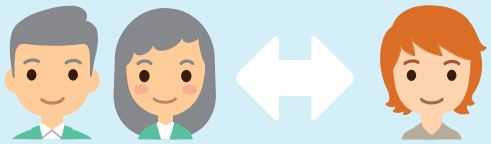

Dans les deux sens

Qu'est-ce que les jeunes générations transmettent à leurs aînés ?

6

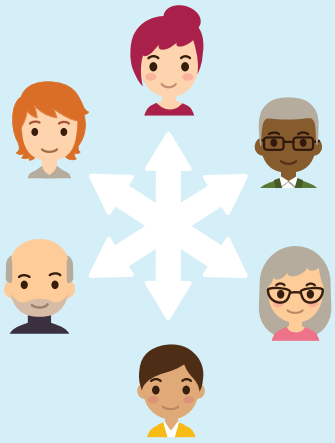

Dans l'Église

Comment pouvons-nous aider à développer les liens intergénérationnels dans la communauté chrétienne ?

2

Mes racines religieuses

Quels sont les passages bibliques, les textes de la Tradition, les récits de vie de saints… qui ont nourri ma vie chrétienne, qui marquent mon histoire ?

© Elvire Thonnat

© 123rf

PRIÈRE

Seigneur,
Devant ce mystère de la Vie transmise par mes enfants à leurs enfants, je me sens toute petite et émerveillée.

Tu m'invites à accueillir chacun de mes petits-enfants de façon unique, à l'image de ton amour inconditionnel pour chaque personne.

Certains ont été baptisés et vivent un chemin de foi chez eux, d'autres ne sont pas baptisés et n'entendent pas parler de Toi.

Tu me demandes de vivre ma foi simplement quand je suis avec eux, et de les aider à rester éveillés au sens de la Vie et à la beauté de ta Création.

Donne-moi un cœur ouvert et généreux, plein de gratitude pour le trésor de la Vie déposé en chacun, attentif à leurs questions et à leurs besoins, dans le respect de ce que leurs parents souhaitent pour eux.

Merci Seigneur de m'accompagner sur ce chemin de la grand-maternité, dans l'humilité et la confiance.

Prière d'une grand-mère

LA QUESTION DES LECTEURS

Je suis catéchiste, et je souffre car mon petit-fils n'est pas baptisé, que puis-je faire ? *Odile*

Chère Odile,

Tout d'abord, ne pas désespérer car Dieu ne désespère jamais de nous. Il est patient et attend sans cesse que nous répondions à son amour, quel que soit notre âge. L'augmentation régulière du nombre de catéchumènes adultes et d'enfants baptisés en âge scolaire le manifeste. Le chemin de chacun avec le Christ est particulier. Vous vous en apercevez dans votre mission de catéchiste. Des grands-parents en attestent devant la diversité de leurs petits-enfants.

Avec votre petit-fils, jouez pleinement votre rôle de chrétien : témoigner de votre foi, par une charité active, une écoute bienveillante, un dialogue respectueux, une prière assidue, une vie sacramentelle, une manière d'être qui répand la bonne odeur du Christ, et engendre des interrogations. Certaines questions peuvent devenir l'occasion d'expliciter avec douceur sa foi comme le pourquoi d'une croix autour du cou, ou lors de la visite d'une église. Votre mission de catéchiste elle-même interpelle.

Appuyez-vous aussi sur le patrimoine culturel du christianisme. Lisez des récits bibliques, des bandes dessinées sur la vie des saints, regardez ensemble des œuvres d'art religieuses, écoutez de la musique sacrée… Jouez en famille avec par exemple un 7 familles de la Bible.

Et surtout, soyez vraie et sincère avec les parents de votre petit-fils : écoutez les raisons de l'absence de baptême, il existe parfois des malentendus à dissiper. Faites-en un échange fécond, votre enfant sait que vous êtes croyant mais peut-être que son conjoint le comprend difficilement. En tous cas, rassurez les parents en leur montrant que vous respectez leur choix, comme ils respectent votre foi et votre manière de la vivre.

Catherine Saba
Service Diocésain de la Catéchèse de Marseille

REGARD

Domenico Ghirlandaio (1449-1494)
Portrait d'un vieillard et d'un jeune garçon

L'ART POUR DIRE DIEU

Sainte Anne, la Vierge et l'Enfant jouant avec un agneau, dite La Sainte Anne

Léonard de Vinci, Huile sur bois, 1503-1519

Composition ambitieuse restée inachevée à la mort de Léonard de Vinci, l'œuvre réunit dans un paysage sainte Anne, la Vierge Marie et l'enfant Jésus soit trois générations. Les positions des bras, les corps qui reposent les uns sur les autres et les regards échangés mettent en valeur le lien qui les unit.

Voir le tableau en grand Lire une étude approfondie du tableau

Comment transmettre la foi aux générations à venir ? Pour répondre à l'appel de Dieu, encore faut-il que cet appel soit entendu et que quelqu'un le relaye. La transmission est aujourd'hui difficile et complexe dans tous les domaines de la vie.

UN MAILLON INCONTOURNABLE DANS LA TRANSMISSION

Dans le monde d'aujourd'hui les grands-parents sont des repères pour se construire

© Jana Sabeth

Trois éclairages pour comprendre la difficulté de transmettre

Premièrement, la modernité. Dans les sociétés traditionnelles, ce qui va permettre à l'homme de vivre et d'accéder à une forme de salut vient de ce que les anciens et les sages peuvent lui transmettre. En d'autres termes, le salut vient du passé, et il se transmet de génération en génération par des rites de passage. Aujourd'hui, ce mouvement de l'histoire s'est inversé. Le salut désormais ne vient plus du passé, mais du futur. C'est par le progrès, le développement de la technique, que ce qui peut sauver l'homme va advenir. L'important n'est plus derrière nous, mais devant nous.

Deuxièmement, la question de la transmission a été critiquée par l'avènement d'une nouvelle conception de la liberté. Traditionnellement, la transmission était au service de la liberté de l'homme. Elle était une évidence, mais elle est devenue un problème, car vouloir transmettre apparaît désormais comme la volonté d'imposer des idées préconçues qui étouffent la liberté spontanée de la personne. Ce qui est désormais premier, c'est le désir de chacun. C'est donc au nom de cette nouvelle conception de la liberté qu'il faut contester la transmission.

Enfin, cette remise en question de la transmission a trouvé dans le progrès technique un allié puissant. Jusque dans les années soixante, la transmission se faisait essentiellement par des figures symboliques comme le maire, l'instituteur, le curé et les parents. Or ces transmissions traditionnelles ont subtilement été dépassées par une nouvelle forme de transmission qui ne dit pas son nom et qui s'est imposée par la puissance de la technique et des médias qui sont les nouvelles références.

La place des grands-parents pour transmettre dans l'Église ?

« À l'origine du fait d'être chrétien il n'y a pas une décision éthique ou une grande idée, mais la rencontre avec un événement, avec une Personne, qui donne à la vie un nouvel horizon et par là son orientation décisive » (*Evangelii Gaudium n° 7*), nous dit le pape François citant le pape Benoît XVI. D'emblée François, nous affirme : « La joie de l'Évangile remplit le cœur et toute la vie de ceux qui rencontrent Jésus. » (*Evangelii Gaudium n° 1*). C'est là, me semble-t-il, la fine pointe du mystère de la transmission, qui n'est pas seulement un acte « technique », mais d'abord le partage d'une expérience, celle de la rencontre du Dieu vivant en Jésus de Nazareth. Cette transmission va bénéficier de la relation particulière entre grands-parents et petits-enfants. En effet, si le rapport parents-enfants est marqué par la responsabilité directe et l'autorité, les grands-parents se situent d'une autre manière, qui permet souvent une qualité de confiance, voire de connivence. Il n'est pas rare que les confidences se fassent de petits-enfants à grands-parents plus que dans la relation parentale.

La fécondité de la transmission ne peut se faire que si ceux qui transmettent sont cohérents, c'est-à-dire, que s'ils sont eux-mêmes témoins de ce qu'ils annoncent, par toute leur vie.

Renouveler la transmission pour notre temps

Les grands-parents, parce qu'ils ont plus de recul et savent aussi le rôle du temps, ont une place incontournable par leur prière pour leurs petits-enfants, dimension gratuite, libre et gracieuse de la transmission de la foi. La catéchèse, même si elle nécessite des savoir-faire, n'est pas d'abord une technique. Jésus le rappelle dans l'évangile selon saint Jean : « En dehors de moi, vous ne pouvez rien faire » (Jn 15, 5). Permettre qu'un enfant entre dans la joie de l'Évangile, est un fruit de l'Esprit qui repose sur une prière fidèle et persévérante pour lui.

« La mémoire de nos ancêtres nous porte à l'imitation de la foi » (pape François). Nous le savons bien, dans toute éducation la fécondité de la transmission ne peut se faire que si ceux qui transmettent sont cohérents, c'est-à-dire que s'ils sont eux-mêmes témoins de ce qu'ils annoncent, par toute leur vie. Les enfants sont observateurs et ils sont sensibles à la cohérence de vie des adultes.

Le rôle des grands-parents peut être utile en introduisant dans une réflexion, des attitudes de foi. La qualité de confiance avec leurs petits-enfants, leur disponibilité et leur patience, font d'eux des passeurs de vie et d'expérience spirituelle. Ce sont eux qui parfois introduiront avec tendresse les enfants aux mots de la prière. Ce sont eux qui pourront initier et éveiller leur curiosité face à une église, un monastère, ou encore en partageant leur goût pour telle ou telle figure de sainteté. Ce sont eux qui, échangeant avec leurs petits-enfants, pourront avec sagesse les introduire aux grands mystères de l'existence, à la place de la souffrance, voire de la mort. Ce sont eux qui pourront peut-être trouver les mots pour transmettre l'espérance, face à la question de la fatigue de vivre dans le monde d'aujourd'hui et de l'angoisse grandissante quant au sens de la vie et de l'histoire.

Le rôle des grands-parents demeure essentiel, plus encore en raison de la sécularisation et des tensions intergénérationnelles. Rappelons-nous que cette transmission a été essentielle au siècle dernier, en particulier derrière le Rideau de fer. Sans les « *babouchkas* », mères et grands-mères de l'ancienne Union Soviétique transmettant particulièrement à leurs filles et petites-filles l'essentiel de la foi par la prière et la vénération des icônes, le renouvellement spirituel n'aurait pu avoir lieu en Europe de l'Est.

Dans les « bagnes glacés », ce sont ces femmes qui ont transmis la faible lueur et la douce chaleur de la foi. Dans les « bagnes dorés » et technologiques d'aujourd'hui, ce discernement est plus complexe, mais c'est de ce discernement que dépendront les temps à venir.

+ Vincent Jordy, Évêque de Saint-Claude,
Président de la Commission épiscopale pour la catéchèse et le catéchuménat

Les grands-parents sont un trésor que nous ne pouvons pas soustraire aux nouvelles générations.

Benoît XVI, Ve Rencontre mondiale des familles, Valence, 8 juillet 2006

POUR APPROFONDIR

Cliquer sur les ☛ pour visiter les liens

Sur le rôle des grands-parents dans la société

- ☛ Les grands-parents : quelle place auprès des petits-enfants ? : une vidéo de KTO
- ☛ Une vidéo du « Jour du Seigneur »

Sur la transmission de la foi

- ☛ Discours sur les grands-parents du pape Benoît XVI aux participants du Conseil pontifical pour la famille
- ☛ Catéchèse du pape François sur les grands-parents
- ☛ Une interview du Père P. Biaggi relayée par Croire.com
- ☛ Le « caté mamies » dans le diocèse de Nantes
- ☛ Une expérience du diocèse de Strasbourg
- ☛ Une vidéo de KTO : les grands-parents témoins de la foi

Au catéchuménat

- ☛ Choisir sa grand-mère comme marraine de confirmation : lettre d'une confirmante à son évêque

En famille

- ☛ Une proposition à vivre avec les parents « d'où je viens »

Avec des personnes porteuses de handicap

- ☛ Un article de la revue *Ombres et Lumière* « Grands-parents, laissez-vous guider par l'intelligence du cœur »

Avec des adolescents ou des enfants à partir d'un film

- ☛ Avec le film *Coco*

Pour des animateurs ou des catéchistes

- ☛ Avec le film *Le papillon*
- ☛ Un pèlerinage sur les pas de sainte Anne pour des animateurs d'aumônerie

Bien des fois, ce sont les grands-parents qui assurent la transmission des grandes valeurs à leurs petits-enfants.

Pape François,
Amoris Laetitia n°192

Sur notre page facebook Catéchèse et Catéchuménat retrouvez régulièrement d'autres idées, textes, vidéos, outils.

MARQUE VISUELLE
dernières parutions

Collection « Dieu avec nous
Parcours B »
Livre enfant
+ Livre du catéchiste
Éditions Emmanuel

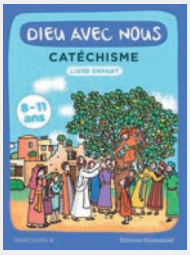

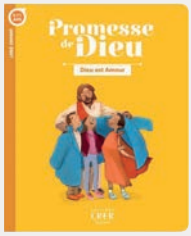

Dieu est amour
Collection « Promesse de Dieu »
Éditions CRER-Bayard
Livre enfant
+ Livre du catéchiste

Dieu est parole
Collection « Promesse de Dieu »
Éditions CRER-Bayard
Livre enfant
+ Livre du catéchiste

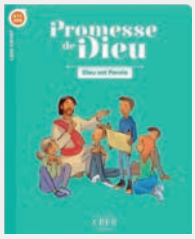

Dieu marche avec nous
Collection « Promesse de Dieu »
Éditions CRER-Bayard
Livre enfant
+ Livre du catéchiste

Seigneur tu nous appelles
Collection « À la rencontre du seigneur »
Recharge orange pour les enfants
Modules 1 à 4
Éditions Mame-Tardy

Conférence des évêques de France
AVEC L'APPROBATION DE LA COMMISSION POUR LA CATÉCHÈSE ET LE CATÉCHUMÉNAT

Les documents comportant ce logo ont reçu l'approbation après expertise de la Commission épiscopale pour la catéchèse et le catéchuménat et ont obtenu l'Imprimatur à usage catéchétique en France d'un évêque diocésain. En l'achetant vous soutenez avec l'éditeur la mission d'évangélisation de l'Église. Pour en savoir plus : http : catechese.catholique.fr/marque visuelle

Cliquer pour recevoir l'Oasis gratuitement tous les trimestres

photo de couverture : © 123rf